中華民國貳拾玖年貳月拾玖日　星期壹　今日本報壹張半（售國幣肆分）

時事公報

第陸千玖百捌拾號

中宣部登記證字一五九號　內政部登記證中字一八四號　中華郵政特准掛號立券按照總包特別優待寄遞之報紙

中央藥房

●營業總目●

各種原藥　醫療器械
紗布藥棉　名廠成藥
工業原料　化學藥品
批發門售　價目從廉

時間　全天營業
地址　開明街蒼水街轉角
電話　九四三

寧波各界春節射擊比賽籌備處啟事

茲定於本（乙）月二十日上午七時在南門外羅園山舉行射擊比賽，凡各界人士準時參加，此啟

應調文代莫枝堰天保堂藥店清理處聲明

竊天保堂藥店自先祖創辦以來至今百數年，其中……［illegible］……天保堂厚記……［illegible］……特此聲明

鄞東蔡氏義莊通告

茲因時局關係所有本莊存戶限於五日內持摺前來提清，如逾期不取，概不負責，其款當轉存中國銀行保管，特此聲明

中華民國廿九年二月十八日　鄞東蔡氏義莊啟

楊阿秀啟事

茲因氏與楊阿倫婚姻以來屢因意見不合，……［illegible］……除分立離婚據外，特此登報聲明　楊阿秀啟

蔡天鐸 余存章 律師受任 朱維官君常年法律顧問通告

[illegible]……朱維官君聘請本律師等為常年法律顧問……如有侵害上開當事人一切法益者，本律師等當依法保障之，此告

事務所　東後街八七號　電話　二三四號　二五二五號　一六一六號

屠守珍啟事

守珍游甬一載，猥承諸友好不棄，受教良多，茲者奉命離甬赴湘，復荷諸好友次第祖餞，尤深感謝，驪歌遽唱，能不黯然，祇以行色匆匆，不克一一踵謝，爰勝歉仄，謹布微忱，諸維鑒諒　屠守珍倚裝謹啟

▽青年會西菜室定於國曆二月（念）號開幕

鄞縣輪船商業同業公會為滬甬輪增加水腳通告

各輪船，多停航滬上，均已開航者，亦均漸向，若非增加水腳，實難維持，茲由各航商於本月十七日在本會討論，決自登報日起，各輪所裝水腳，貨價增加一倍，搭貨加百分之五十，以資維持，除函相關業公會查照外，特此登報通告

周福昌 蔣子光為推股緊要啟事

敝人等前與虞順光、陳榮保二君合股開設……［illegible］……於二月十六日如數抽出，所有股本……［illegible］……周福昌　蔣子光同啟

推受盤緊要啟事

茲由陳祥標等……［illegible］……推股盤給……［illegible］……同和福記啟

慈北鳴鶴場裕泰仁烟號及裕泰新分號宣告歇業啟事

茲因敝號等各股東無意經營業，於本年二月七日止（總結束），一致同意同時宣告收束，所有人欠欠人限於一月內前來理楚，特此登報聲明　裕泰仁烟號　裕泰新分號同啟

遺失圖章作廢

茲有鎮海交通銀行發存分期付息存摺支款用「包公記章」字樣圖章，遺失作廢，除向該行申請掛失外，特登報聲明作廢　包公記啟

鄭美艮遺失證件啟事

鄙人於一月二十二日在江東遺失皮夾一只，內有鄞縣三五二五三號居民證一紙，又中國國民黨浙江省黨部證字二〇五五三號黨員證一紙，又鄞縣校長集中訓練六八號紀念章一枚，除向各處掛失外，特再登報聲明作廢　鄭美艮啟

遺失聲明

茲遺失十一月廿八日「三」次旗幟入口第七三四號提單（八1）三件第七三七號提單計（八1）一件，除向該和洋行及海關掛失補發外，如後發生意外糾葛，由敝行負責，特此聲明作廢　……［illegible］……啟

四明電話公司增加月費通告

自外匯關係以來，敝公司所需各項材料之價值……［illegible］……不得已自三月份起，凡屬於甲種用戶之住宅每月增加月費二元……［illegible］……尚祈各用戶諒解，是所至禱

謀福輪（輪船）本月十九日晚開滬，即日開始售票，駁客時間臨時懸牌通告

德商禮和洋行船務部駐甬辦事處啟

江東百丈街胡家門橋　光復堂牛痘全日開種　痘苗高　取費特廉

鄞縣新生活運動促進會舉行技擊表演通告

（一）表演時間：二月十九日下午七時開始。（二）表演地點：縣黨部禮堂。（三）報名處：縣立體育場內國術館。（四）獎品分配……［illegible］……（天明照常舉行）……［illegible］……

陳之光 王勤懿 結婚啟事

我倆承秦仲先生介紹，並徵得雙方家長同意，今擇於二月十九日假座……［illegible］……舉行婚禮……一切從簡，敬此通告親友　……［illegible］……

遺失提單聲明作廢

茲行所訂……［illegible］……提單二件以上，因遺失除向……［illegible］……特此聲明　……［illegible］……行啟

華興轉運公司啟事

敝公司為社會服務起見，對於各路客貨如嵊縣、金華、鷹潭等處仍照常收運，特此通告　寧波江北岸……［illegible］……電話四三一號　一八五號

迅達汽船局停業聲明

本局經股東會議決，自民國廿八年十二月底停止營業，所有船引……［illegible］……

股票被焚聲明

茲有寧波食糧公司第四一號股票一紙計三十二股，於上年……［illegible］……

遺失身份證聲明作廢

茲有鄞縣西鄉第七保第七甲第四戶住民……［illegible］……

鳴謝美亞水險公司賠款可靠

茲者小行於上月間裝運……［illegible］……特此鳴謝並作介紹　……［illegible］……

楊來昌客人鑒

查去年四月廿五日……［illegible］……

鄞縣報關商業同業公會遷移至二橫街同興巷二號特此通告

明德國藥號春令進補落得便宜，本號採辦高等真正道地藥材，定價薄利，每天三九扣算，接方送藥，專員煎藥，內設應禮卿內科眼科　治傷寒損症肺癆痛疾，一切目疾，包醫限日全愈　寓藥行街明德藥號內

業橋養正齋水眼藥增價聲明

茲因原料高漲……［illegible］……

機械材料 五金行廣告

本行……［illegible］……電話一九九一號

白濁白帶唯一良藥來蘇草

市上……［illegible］……

裕和順記機器染織廠通告

本廠專染各色……［illegible］……「烘燥機」……［illegible］……

恆泰祥五金號

今運到大批金鋼砂、皮帶、尺鋼板及各種五金，如欲購者請駕臨東渡路二十一號，電話二一三號

鳴謝李永慶傷科專家

……［illegible］……先生並同病者同謹啟

浙江省寧波食糧運銷股份有限公司召開股東常會通告

茲訂一月二十九日董事會議決定於三月一日（星期五）下午三時在本公司召開股東常會……［illegible］……二十九年一月卅一日

遺失存摺聲明作廢

茲有寧波瑞泰錢莊……［illegible］……特此聲明作廢

薄利專家　藥行街　瑞成國藥號開業通告

金鍼專家國醫陳心良

……［illegible］……

商標　五子　松鹿　多寶　九魚

各種粗細棉紗　各種粗布細布　直貢嗶嘰府綢

事務所：上海博物院路八十八號

廠址：上海莫干山路六十號

電報掛號　一三一八

信和紗廠　信孚印染廠　聯合經營棉紗布疋

自紡自織　自印自染

國人資本　國人經營　經濟部註冊　完全國貨

商標　雄雞　美人蕉　神仙魚　龍駒　天光藍　新八仙　解語花　桃花紅

安安色布　納富安布　陰丹士林布　蹬基藍布　標準色布

超等漂布　直貢嗶嘰　紅標布　斜紋府綢　各色印花

特別貢獻　最新出品　顧利多布

裝璜考究　堅牢細軟　變色退色　式樣摩登　各色俱全　保証退換

大華汽車材料商行

●現貨最多●定價最廉●辦理最速●信譽最著●最近又有大批橡皮輪胎及汽車配件運到●

注意：本行即此一家並無分行及辦事處分設

地址開明街新豐里卅六號　電報話一六二一九號

甯波天勝照相行

一二寸飛快照　半打六角

二寸　四寸　六寸　普通照相　均綢紋紙印

地址江北岸外馬路　電話二七七七號

傷風威脅之時　明哲預防法

傷風症雖單純但其病勢亦能劇變致起嚴重之複症焉故於傷風初起應即設法治之使其不至轉劇而釀成痛苦之纏綿方是明哲保身之道治之之藥紐祿豐溶液最為適用凡欲避免疾患及無謂之痛苦者允宜隨便使用　一見傷風症象發生即以紐祿豐一片溶解于半杯溫開水中用以漱喉由是則喉部附着之傷風病菌消除刺戟疼痛停止與傷風俱來之頭痛發熱亦去矣紐祿豐純淨安全功力可靠統止頭痛牙痛耳痛神經痛瘋溼痛月經痛以及割傷灼傷燙傷創傷種種因傷發痛并啻退熱散寒治流行性感冒及喉痛　各藥房皆有出售或向上海江西路四五一號鹿草士醫生藥局每瓶四角每半打二元三角每打四元五角郵劃不收

（國民政府衛生署許可證成字第二五五號）

安度賜保命 ENDOSPERMIN

為由胚胎腺中提出之最純淨刺戟素製劑有增加人體天然抵抗病菌力及預防未老先衰之功主治諸虛百損神經痛動脈管硬化糖尿症痛瘋性神經衰弱等症用本藥戒除鴉片煙癮尤有特效

各大醫生所以採用安度賜保命者實因其效力可靠見功神速而毫無不良之副作用凡施行安度賜保命治療法以戒除煙癮者應由合格醫師指導本行備有說明書如荷索取當即寄奉

各大藥房均有出售

藥劑化學師薛魯敦藥行　上海九江路二百十號　郵政信箱二三〇號

採用安度賜保命而戒除煙癮者為數鉅萬本行保證該藥為最純淨之刺戟素製劑並無雜質如麻醉劑或其他有害物質等

梅濁苞星

淋病之難治，在於淋菌有粘膜為護符，而普通一般療法，都不能滲透粘膜而達殺盡淋菌完全除根之目的故也！自德國愛迪那博士發明透膜殺菌之淋病新療法而創製淋病專藥「梅濁苞星」以來，始打破淋病不能斷根之難關而造成醫藥史上不朽之紀錄。

特種梅濁苞星　滲透性特強　治療力特速

甯大西藥界總理各藥均
波世大房代及大房售

補力多

液體　顆粒

滋補　治咳　防癆　戒煙

配製精良　功效偉大　是超越舶來之老牌國產，是各界信服之特效補品　有液體及顆粒兩種　功效完全相等　液體補力多分純淨含酸性含碘含鈣規那五種　為滋補治咳防癆戒烟及一切虛弱風濕等特效藥　顆粒有純淨及含酸性兩種　係由液體濃縮而成，一份可化成二份　攜帶便利　不含酒精　最宜於旅行遠輸及歸不喜飲酒者

各大藥房均有經售

九福製藥公司發行　上海愛多亞路二百五十號　各大藥房均有出售

人力車 五金 橡皮 材料

各牌人力車橡皮　國外車胎　名廠出品　天中花鼓彈　鋼碗軋頭　木輪　各種顏色鐵絲　油帆布　各種鋼錦絲　水砂　各牌鋼條　珠頭鉚釘　及附屬另件　芝麻釘　皮車墊　香油　帆布　及人力車應用一切材料無不俱備　定價公道　歡迎節顧

地址東後街一〇二號自來水公司西首　永昌橡皮五金材料行　電話五〇二號　電報掛號一七五六號

開明街 同昌車行

大小號手拉人力車橡皮及各種另件材料等現已到埠售價特廉

地址一六一至三號　電話營業部一四三五號　經理室一一四九號

天然舞台

地址右營巷　電話四八三

（夜戲）一箭仇

（日戲）三本　今天夜戲

此本戲全部共十餘場……精彩好戲幸勿錯過

座價　正廳四角九分　月樓三角八分　頭等三角　二等二角三分　捐稅在外小孩照票

蘭江 興記

地址江北岸　電話五一五四

三本　賢良女

（價目）正廳三角八分　月樓三角五分　（一律大洋）　捐稅另加小孩作內

中南戲院 興記

地址中山路　電話八九〇號

六本　武王伐紂

時間　下午六時半　十一時半　座價　正廳四角五分　月樓三角五分　頭等二角

共舞台 安記

招賢鎮　全武行

全部節烈　大英

美國固特異車胎橡皮公司委託大華商行為浙贛皖三省總代理 啟事

最近運到各種卡車及小包車橡皮輪胎任從選購

地址開明街新豐里卅六號　電話一六二一九號

浙江省寧波食糧運銷股份有限公司開派股息通告

茲經董事會議決二十八年份股息定於二月十五日起派發敬請各股東攜帶息單於每日下午四時至六時向本公司會計科領取除分函外特此通告

註冊商標 工商牌電池

NO. 100

NO.6.1 A.電池

好貨不賤　賤貨不好

購工商牌電價目雖稍貴用起來光亮而且白光長

NO.10545 B.電池

營業部江北岸二橫街三號　電話一二二五

溫州同益公司甬莊

文具運動器具批發

足，廉，批，迅，備貨充足，價低廉，批發迅速，訂貨另均極歡迎

地址：江北岸中馬路永安巷永安坊四衖

電話：一九五八

電報掛號：四一四八

馬上好

湘醫士發明　製藥社出品

化痰止咳不吃不誤　真仙丹　每包三角

疥瘡奇藥　疥瘡靈　每包五角

奉化縣經理大橋介壽堂　慈谿鎮分經理藥店　發行所鹽倉街八十號

本埠均有經售

各埠均設分銷處

療必靈

有了我　不怕凍瘡

凍瘡初起的時候只要用這藥水揉擦幾次那就腫退紅消硬塊盡去痛癢立除如已潰爛請用此藥膏

用過之後恐怕都要贊他一聲　名符其實

遠東大藥房發行　東大路口　電話

望眼欲穿之回力高跟女鞋

現已到甬到貨無多欲購從速遲恐向隅也

大喜橡膠物品營業所

地址：中山東路一六七　電話：一五五〇

倭皇被刺死發生政變
兩廣敵軍紛紛撤退
廣州寇退黃埔我克南寧敵死傷五六萬
平津敵軍亦有撤退勢

昭和天皇

【本埠訊】據某報載電稱，十八日由江某電，日本國反戰風潮激烈，現發生政變，日皇被刺身死，沿江敵艦下令停駛陸續……兩廣日軍紛紛撤退，平津日軍亦……

【本報金華十八日電】南寧克復，敵死傷五六萬。

【本報麗水十八日電】廣州敵寇，撤退黃埔，……

【中央社桂林十七日電】我軍於十五日排除……

【中央社桂林十八日電】我大軍向南寧進迫，城內敵大亂，全市大火，……

桂南敵倉皇飛逃
爲古今戰史罕見
前方將領答覆敵軍荒謬通告

紛紛撤退，該城指日可下。

【中央社香港十八日電】桂南敵軍，此次犯邕，……

【中央社柳州十八日電】……

【中央社重慶十八日電】……

「拙劣戰術」致敵死命

未能盡殲爲我遺憾

我軍戰略置在困敵

欲求和平須從撤兵

獲戰利品裝千餘箱

柯橋附近展開激戰
竄姚公埠敵全殲滅
浦陽江左岸敵紛紛渡江北竄
敵機四架昨日轟炸諸暨城區

【本埠訊】……

一週戰況
—二月十日至十六日—

【中央社重慶十八日電】……

華西美以美會爲國祈禱
並捐巨款援助傷兵

【中央社重慶十八日電】……

桂南

忠奸不兩立
討汪電如雪片飛

【中央社鄂北某地十七日電】……

綏西

浙境

閩境

鄂境

晉省

此外

晉各線敵遭痛擊
綏西我繼續蕩寇
包五交通已告中斷

綏

豫

晉

鄂

贛

贛北高安間殲寇
湘北我夜襲忠防
鄂我潛入岳口縱火
岳陽江岸敵艦亂向君山發炮

魯中博山東南擊傷敵機兩架
坊子昌樂一帶我軍向敵猛攻

粵中橫石一帶劫後元氣漸復
居民多返鄉積屋貿易
賴國隊維持秩序安謐

贛各界組織傷兵之友社

閩敵千餘強登海澄縣屬
我分途阻擊現激戰中

湘

偽軍不斷反正
予敵重大打擊

慶祝達賴坐床章嘉在蓉誦經
並祈禱抗戰勝利追薦死難

社評
紀念浙江克復與新生活運動六週年

昨天，是克復浙江的紀念日，今天，又正是新生活運動的第六週年紀念日。鄞縣黨部特在今天合併舉行紀念大會，這一個紀念大會的舉行，自有其深長的意義。……

花柳專科

專治男女急慢白濁各期梅毒橫痃下疳一切花柳雜症包皮過長生殖器病均可負責妥速根治

痘瘡

診所：開明坊

門診時間下午二時半至五時　上午在西……

新運六週年紀念日 蔣委員長廣播講演

努力奮鬥方能完成抗建使命 深刻反省向切實的途徑前進

【中央社重慶十八日電】十九日爲新運六週年紀念日，十八日上午八時，市新運會召集各界舉行擴大規矩清潔運動大會，並由婦指委員會訓練班組織服務隊出發宣傳工作，下午七時，蔣會長假嘉陵賓館、宴請總會在渝工作團體人員及各部會人員，並招待傷兵之友征求隊全體隊長百餘人，主席黃仁霖，致開會詞後，八時，蔣會長親臨致詞（詞另錄），同時向傷兵之友征求隊授旗，十九日上午九時，市新運會召集各界代表舉行慶祝會，十時舉行集團結婚，下午二時，孔副會長廣播講演「新運與傷兵之友」。

蔣委員長演詞

【中央社重慶十八日電】蔣委員長十八日晚八時在新生活運動六週年紀念前夕播講演詞如下：

全國同胞們：今天是新生活運動六週年紀念，我們抗戰已經進入第四年，也就是在我們建國的艱苦奮鬥中，舉行新生活運動紀念，我特別要向大家說幾句話。第一我們要認清楚了新生活運動的使命在抗戰時期的重大，我們今天新生活運動，就是要大家真真切實做到：我們抗戰已經將近三年，而我們已經奠定了最後勝利的基礎，可是在我們國內，殘留着我們國民的缺點，而我們還負着建國的工作，責任之巨大，可以說是亘古未有的，我們要求抗戰必勝，建國必成，就必須人人奮發，做到新生活運動的理想，改進國民的生活，恢復民族固有的德性，成爲一個強健的國民。

了成敗存亡的最要關頭，回憶六年以前，我提倡新生活運動的本旨，原是要大家認識國家危險，恢復固有道德，實行戰時生活，求得我民族的同胞的心理，來爭取我民族獨立的光榮，現在我們抗戰已經到了第三個年頭，因爲我們將士與全體同胞的犧牲和努力，所以我們在軍事上，不但已經達到了戰略戰術上的勝利，而且在政治、經濟、文化各方面，都已經進到了最堅強的陣地，我們要說「最後勝利」，現在已經到了最關切的時候了。

新運成績不佳 是國家的大恥

現在一年的光陰很快的過去了，我們要檢閱新生活運動的成績，就要問我們國民的精神和生活，有沒有比以前進步？就要問我們同胞，有沒有澈底實行戰時的生活？我們可以坦白說一句，我們國民的一般說起來，尤其是負有實行責任的人員，實在是沒有盡到職責的。我們的生活、我們的精神、我們的行動，都是不夠緊張，還是散漫、懈怠，實在是不夠戰時的工作效率，實在是沒有做到確實和迅速，我們一般同胞，尤其有熱烈的抗戰情緒。

但在實踐生活上，實在和艱苦的戰時大不相配合，和國家的要求，亦不相適應，我們的家庭社會，和一般機關事業團體，除了極少數以外，不能夠改掉以往的積習，有許多還有貪污浪費等的惡劣習氣，如果這個缺點不改革，要打破萬難、達到抗戰建國成功的目的，我們實在看不出有什麼把握，這就是我們國家最大的恥辱，乘此新運六週年紀念的機會，我要特別提出來，喚起我們同胞的注意。

努力戰時服務 加強抗建力量

新生活運動，不是什麼特別的運動，完全是在各人生活的改善，和國民道德的實踐，同時新生活運動的主旨，是要改進社會，轉移風氣，所以我們同胞不但要自覺，更要覺人，不但要自勉，還要勉人。新生活運動，自從開始以來，已經六個整年了，到今天一切的理論和綱目，都已經很完備了，我們所需要的，就是實際的力行。我祗希望大家，每個人檢查自己的生活，和自己所說的戰時生活，是否適合於新生活。

不管細微末節，都要隨時反省，如果發現缺點，要立即改正，同時更希望新運會一般的幹部，領導國民，積極推動，使我們的本身以及我們的社會，消極的不違反戰時的要求，積極的加強抗戰，總之要我們同胞，一心一意的爲戰時服務，一方面努力戰時生活，一方面努力服務，這是我們新生活運動第七年度主要工作。

厲行精神動員 策進戰時生活

第一是厲行精神動員，策進戰時生活，反對精神建設動員，自從去年推動以來，已經厲行多時，北中五項實施綱領：法、一是改造生活，二是對症發新氣，三是革除惡習，四是打破不良企圖，五是糾正錯誤思想，都是針對國民病。

德軍集中丹邊 西綫平靜無事

德將採無限制之潛艇戰爭 隨時擊沉英法之武裝船隻

【倫敦十七日哈瓦斯電】此間人士聞德軍集中丹麥邊境，但據此間消息，德國對於丹麥邊境一說，尚無可以證實之消息，同時據此間消息，比利時國民現有二十年紀之軍隊駐於德比邊境之荷蘭境內，已由荷方派員來電，仍在堅持防衛中立，尤其是北部沿海新建工事，各處亦正積極建築中云。

【柏林十七日海通電】據今日戰報，西綫平靜無事，僅有飛機偵察，並在某處偵察機二架，於西綫上空，各有戰事發生，今晨英機一架，在某處上空被德機擊落，德方僅損一架。

【柏林十七日海通電】德國海軍部發表公報，自今日起，對於英法之武裝船隻，將隨時加以擊沉，德方並將採取無限制之潛艇戰爭。

【倫敦十七日合衆電】英國今日宣佈，英國現有之船隻二百萬噸，已有二百萬噸以上，將於英國港口附近加以擊沉。

【倫敦十七日合衆電】英國情報部公佈，英艦在挪威領海內，已擊沉德艦一艘，德國方面稱，在挪威領海內英國驅逐艦擊沉後，即發表公報，否認其事。

阿爾特瑪克號案 英海部發表公報

述英艦搜查德艦經過情形 外相向挪使說明政府見解

【倫敦十七日哈瓦斯電】此間負責人士頃聲稱，關於阿爾特瑪克號事件，挪威政府已提出抗議，謂英艦在挪威領海內捕捉德艦，違背國際法，但英國已向挪威政府說明，英國此舉，係因挪威政府不能保持中立，外相哈里法克斯已接見挪威公使，說明英政府之見解。

【倫敦十七日哈瓦斯電】海軍部發表公報稱，英國驅逐艦哥薩克號，於十六日下午在挪威海內發見德艦阿爾特瑪克號，當即命令該艦停駛，但德艦不從，英艦遂將其逼入約星灣內，派遣水兵登艦搜查，結果在該艦艙內發現英國水兵約三百名，均係在南大西洋被德國袖珍戰艦斯比伯爵號所俘者，英艦當即將其救出，德艦水兵抵抗，有四人被擊斃，英國水兵亦有一名受傷云。

英國方面消息，阿爾特瑪克號係屬德國之補給艦，英國政府已通告挪威政府，該艦在挪威領海航行，違背中立法規，挪威方面已提出抗議。

羅斯福抵巴拿馬

視察運河防務並晤軍區司令 美在波海各國外交異常活動

【巴拿馬十八日合衆電】羅斯福總統今日乘艦抵此，將視察運河防務，並與該區駐軍司令晤談。

【華盛頓十八日合衆電】美國在波羅的海各國之外交，異常活動，美駐各國大使史坦哈特，曾與英駐拉脫維亞公使等外交代表，舉行會議，至活動之性質如何，此間未予說明云。

【紐約十八日合衆電】美國上議員某氏，向新聞記者發表談話，稱日本如不改變其態度，美國將實施禁運云。

顏露爾主對倭禁運

【巴黎十八日合衆電】今日消息，羅斯福總統昨離此，一般人均謂美國對日禁運，將有積極表示，吾人深知日本如何依賴美國之物資，如美國停止對日本之物資供給，日本作戰之力量，必大受打擊，顏氏不主張禁運，但主張嚴格限制日本之軍需品之購買，以免美國捲入戰爭。

美國在遠東方面之軍力，實不足以保護其利益，吾人所佔領之菲律賓、關島等地，以及太平洋中諸島嶼，均極易受日本之攻擊，美國若欲保持其在遠東之地位，必須加強海軍防務，此次羅斯福總統之視察，即含有此種意義云。

芬軍仍堅決抵抗 蘇軍迫近維堡城

曼納林線蘇軍三處侵入 古摩一帶擊散蘇滑雪隊

【赫爾辛基十八日合衆電】紅軍已將曼納林防綫擊破，芬軍現已退守第二道防綫，紅軍佔領芬軍陣地之第一道防綫，蘇軍已侵入三處，迫近維堡，但芬軍仍在堅決抵抗中。

【芬京十七日合衆電】芬軍仍在堅決抵抗中，蘇軍先以大砲猛轟芬軍陣地，步兵隨後進攻，戰事極爲激烈，芬軍在古摩一帶，將蘇軍滑雪隊擊散。

【芬京十八日路透電】芬方公報稱，蘇軍已在曼納林綫上三處侵入，但芬軍仍保持陣地，並擊退蘇軍之進攻。

【中央社莫斯科十八日電】列寧格勒軍區司令部公報稱，紅軍在卡累利阿地峽之攻勢，仍在順利進行，已佔領芬軍據點多處，在古摩地帶擊潰芬軍云。

曼納林發表宣言書 芬不復單獨作戰

芬外長否認將前往倫敦 未與西歐各國簽訂協定

【芬蘭京城十七日哈瓦斯電】芬蘭總司令曼納林今日發表宣言書稱，自今年後芬蘭將不復單獨作戰，外國方面所給予之援助，已日見增加，義勇軍之來芬助戰者，亦日益增多，芬蘭民族絕不屈服，吾人在指定之陣地，阻止敵人之前進。

德反對丹瑞等國干涉蘇芬戰事

德對瑞典商業將受影響

【柏林十八日合衆電】德國官方聲稱，丹麥、瑞典、挪威等國，如果援助芬蘭，德國必將採取對策，德國對瑞典之商業，亦將受影響云。

倭戰時工業營業已呈衰退之象

紡織品質地惡劣

【東京哈瓦斯電】日本紡織業，因棉花缺乏，已經停工者甚多，日本政府雖努力增加生產，但所得結果，與預期相差甚遠，日本國內之紡織品，品質極爲惡劣，大部分均係用代用品所製成，一般人民，均感不便云。

【中央社東京十七日電】日本紡織業近來因棉花缺乏，已開始採用代用品，紡織品之質地，日益惡劣，一般輿論，頗爲不滿云。

法又准許波蘭在法境編練空軍

法航長與波總理草簽協定

【巴黎十七日哈瓦斯電】法國航空部長與波蘭總理薛考爾斯基將軍，於昨日簽訂協定，准許波蘭在法國境內編練空軍，法國並將供給飛機及一切設備云。

倭災象頻仍 旱災後復大風雪 山崩雪崩時有所聞

【東京十八日合衆電】日本自一九四〇年之冬，旱災已達極點，各地均缺水，東京自去年十一月以來，降雨甚少，自有史以來，未有如此者，水力發電亦因之不足，各工廠多已停工，而近日又有大風雪，東京降雪達數尺，交通完全斷絕，各地山崩雪崩，時有所聞，死傷者亦復不少云。

日本各地，自去年入冬以來，旱災甚烈，日本中部及西部之水力發電，均感不足，各工廠乃不得不減少工作，東京電燈亦因之減光，而最近又發生大風雪，在日本北部，積雪厚達二十五英尺，交通斷絕，在某地有礦工三十人被埋，其他山崩雪崩之事，亦時有所聞云。

新都漫筆

黎明的殘霧

一種乳白色的霧，遮蔽了遠近的山巒，使天空顯得陰沉，這是新都的冬天的霧，每天早晨都是如此。但在這霧裏，我們却看見了一個新的中國，一個新的重慶，正在從霧中出來，我們叫人感到有一個蓬勃的新生命，在這戰時首都中產生，不論是在街頭或是巷尾，到處都可以看見一種新的氣象。

雖然還有很多的缺點，但是我們相信，這些缺點，會隨着霧的消散而消失，正如那黎明的殘霧，終於要被太陽驅散一樣，新都的人們，正在迎接着光明。

文化街巡禮

重慶的文化街——武庫街，是一條很短的街道，但是這裏却集中了許多書店，「生活」「讀書」「新知」「開明」「北新」「商務」「中華」等等，都在這條街上，每天到這裏來的人很多，尤其是青年，他們在這裏找尋精神的食糧，這裏是重慶的文化中心。

轎子與汽車

新都的街上，轎子與汽車是同樣的多，在馬路上，汽車飛馳而過，轎子則在旁邊慢慢的走着，這是一種很奇怪的對照，也可以說是新舊交替的象徵。

怒吼的嘉陵江

嘉陵江，水色很綠，抑鬱而憤怒的流着，無數的船隻，白帆點點，在江上來往，江的兩岸，是新建的房屋，和古老的廟宇，嘉陵江在怒吼着，她在爲抗戰而怒吼，爲新中國而怒吼。

▶第五二八期◀

屠犬貓

楚塔

舊小說中常有一句形容戰事慘烈的成語：「雞犬不留」。中日戰爭，不幸戰場在中國，許多地方，真的「雞犬不留」了，這樣看，似乎受損害的祗是中國，而東京大阪等處，因安然無恙；可是事實却並不如此，日本境內雖未發生戰爭，但也快要「雞犬不留」了。而「不留」的程度，比中國深，中國祗是在戰場上才「雞犬不留」，後方因尚有無數之雞犬，在服服貼貼；而日本近回却將全國無一犬貓了，這是[illegible]的預兆，有如下述：

「東京十六日哈瓦斯電」民政黨議員北聆吉，曾向衆議院預算委員會提議，政府應將全國犬貓（軍用者除外）悉數屠殺，以節省飼料。其計算云：「犬一頭每年約食米一石，日本全境共有犬貓一百萬頭，倘予屠殺，即每年節省米一百萬石。」其時農林省大臣島田[illegible]，則全國愛好犬貓者，必爲之[illegible]；故此[illegible]如何，米荒嚴重」云。按則大將[illegible]缺有雄壯猫犬二頭，甚爲珍愛，故其答辭，殆係出於至情。」

北聆吉既有這呼聲，可知日本米荒的嚴重；就列强，連一百萬頭犬貓也養不起，這是什麼道理？道理很明白，就是給我們打倒了！抗戰三十一個月，日本全國已將給我們（雞犬不留）！我們[illegible]一年，恐[illegible]相繼需求[illegible]的「雞犬」[illegible]以過止北聆吉的呼聲的實現，急速如[illegible]相自己，也不免被日本的反戰潮所淹沒。然後我還打算拍一個警告式的尾巴，就是當[illegible]的，最後快[illegible]醒了！北聆吉的提議固然是對付貓犬，但也向[illegible]作了暗示：日本連犬貓也養不起了，還有什麼餘糧來養人？[illegible]的走狗，雖然現在他們還打起「軍用者除外」，不久日軍崩潰瓦解，走狗豈能倖免被烹？[illegible]結果却被敵人烹掉，這真費不上算，還是[illegible]了回頭！

捕鼠的故事

方博

風在空中作出尖銳的怪響，使窗縫裡鑽進來有些兒寒意，使人懊惱。桌子上擺亂的胡桃瓜子和花生的皮殼，賓客們有的倚在靠背上，有的找到了朋友閒聊，有時候說說故事，笑聲淹沒了一切。忽然，賓客中[illegible]的高潮已過去了，那個[illegible]的傢伙，突然拍了一下桌子，吸引住大家的視線，像煞有介事的說：「你們聽我說，我想起一個故事來了。」

下面所說的話，便是他在那時中所聽到的一個故事：「一個老婆婆，家裡養着一個兒子，他年紀不大，在父母的庇蔭下，樣子却很老，又有些[illegible]，學生們喜歡跟他開玩笑，於是常常出許多笑話。現在就他在南城的時候，家裡養着老鼠，閙得[illegible]，衣服常常被咬壞，一次連[illegible]結婚時做的新衣，寶貴的[illegible]大洞，可惡的老鼠[illegible]。[illegible]所以他一把[illegible]得他只好搬家了。好容易在西城尋到一所房子，[illegible]的房子，雖然[illegible]，却落得安[illegible]無事。有一天，他那個六歲的兒子忽然驚慌地[illegible]，「不好了，[illegible]衣櫥又有老鼠了。」這是驚人的消息，於是他的老婆和兒子的引導，一齊跑到衣廚的前面，三個人[illegible]，那東西在一堆[illegible]，衣櫥裡有一隻[illegible]。

[illegible]他的老婆把廚門開了一點點，就有一個黑色的動物向火油桶裏一跳，立刻[illegible]，一塊木板蓋上了。可笑那個東西只有「一個洞」，[illegible]火油桶裏跳的[illegible]，馬先生抹了額頭上一把汗，臉上露出勝利的微笑。老鼠已捉到了，可是怎樣處治呢？馬先生主張放到火上去燒，[illegible]，老婆以爲近太慘忍了，主張放到河裏把它淹死好些，馬先生說有的老鼠會游水，不中[illegible]，兩個人爭持着。當了[illegible]伯傷感情，索性讓火油桶放在那兒，讓它自己餓死省事，說他們殘忍了。那個因爲在桶裏跳鬧了半天，大概力乏了，便安靜下來。後來還是他老婆稍稍起來，怎麼家裏的小黑子半天不見了，而且那老鼠的氣力怎麼會那麼大？揭開了火油桶的木板，從裏面跳出來的，原來是他家的小黑子那隻貓。六個鐘頭的拘禁，[illegible]殺他們失望」。（完）

歐戰書感

風松

蝸角蠻觸鬥未休，又聽鷸蚌戰西歐：烽煙劫火皆人爲，靈[illegible]何曾權利有，佳兵各自秋風仇：揭來幕幕干戈影，戰史重[illegible]使我愁。[illegible]流氓武力多[illegible]，就[illegible]物價[illegible]，同類相殘應止殘：[illegible]，郵兵[illegible]。[illegible]下有如藕狀上刑：[illegible]，[illegible]天，漢上[illegible]。虎背[illegible]，[illegible]無戰，[illegible]少[illegible]時。齒[illegible]之：一樣[illegible]秋無戰[illegible]，[illegible]，先王曾巳[illegible]。奇功，後世倡多遺利劫。貪[illegible]爭[illegible]，擇肥而噬北山熊；天心[illegible]人心險，[illegible]何年事大同？

稿約

㊀凡[illegible]語，小說，時歌，通訊，特寫，報告文學以及小品書報評介等，均所歡迎。題材勿與抗戰脫節，內容須[illegible]味[illegible]永，筆調貴乎俏[illegible]，文言不拘，惟[illegible]須淺，勿流於評[illegible]，[illegible]打[illegible]。[illegible]以短小，請勿超過一千字以上。漫畫木刻，亦同樣需要。

㊁來稿一經發表，概酬現金，每千字自一元至五元。[illegible]及詩歌另行酌定。

㊂稿費於月底結算，來稿請簽名蓋章，以資憑對；[illegible]說明。[illegible]點及眞實姓名，也望詳細寫明。

㊃來稿一經[illegible]，文責卽由本報負責。

㊄來稿不用，不予發還；倘欲退還須附郵票。

在平津的日本人（續）

述文

三：吃喝嫖賭胡作非爲

他們對於戰爭，早已不若以前那樣[illegible]心，他們只[illegible]不惜手段的弄錢，[illegible]的享樂，或者因爲在本國謀生艱難，流落到[illegible]平來找飯吃。

北平以及天津日租界，七七以後增加了許多鴉片烟館，到天明，都是客滿的，[illegible]幾乎全是日本人，天津租界有一個[illegible]球場，「一個槍」，這是大賭場；賭客的百分之九十以上都是敵僑，甚至於北平天津[illegible]的日本人[illegible]，日本人自己也去吸大烟，吸白麵，終於日本當局將賭場全部封閉，[illegible]對日本人到[illegible]球場賭博，[illegible]造。[illegible]，但[illegible]的日本人，已經很難自拔了，跳舞的人可以溜到英法租界舞場來跳，賭錢嗜烟的人，可以換了中國服裝，瞞過[illegible]目。[illegible]比一天腐落了，軍人如此，在華的大小官吏尤其如此。仙們向[illegible]好事會了各樣貪私舞弊的方法：走無什麼風紀可言，真多與王逆克敏合資販運大批烟土，被上海敵海軍扣留，因而被調回國的[illegible]號，就是例子之一。天津與塘沽的日本海關職員，對於旅客，只要有人肯賄賂者給他們一點「外快」，便可免驗放行。有時，假若旅客把這種「小費」給了中國關員，或偽警察，他們也會伸手，說着：「一個的，我的，統統一樣的。」——類生硬的中國話，向你討錢！我們可以相信，有不少在敵後工作者（川條在內），有許多部在化了「小費」之後，平安的通過敵人的檢查。

四：敵寇收回「老頭票」

敵方爲限制通貨的惡性膨脹，對於日圓鈔票的流入「華北」，已經加以禁止。凡是在塘沽或青島靠岸的日本輪船，與山海關古北口以外開來的火車，所有旅客攜帶的日圓鈔票，（包括朝鮮銀行，台灣銀行鈔票在內），一律須自己交出，換成[illegible]聯偽準備銀行鈔票」。偽滿的「滿洲國幣」，也不准攜帶，偽民對於「準備票」，[illegible]相信，而一準備票」則是只要軍事一失敗，立刻就成廢紙的，最初誰也不肯交出來，把這些「老頭票」的敵方當局[illegible]，[illegible]北平天津的敵僑民說，但收回日圓是一種有利日本的「國策」，這一國策，在「興亞」時期，大家必須擁護「準」方面平津日本銀行付出存款時，亦以「偽準備票」代替，北[illegible]路[illegible]收到日圓鈔票以後不再流出，[illegible]一切支付，日統統現用「偽準備票」所以直到如今，敵僑特有的「老頭票」，數量已經極少。敵僑熟理這種不能信任的「準備票」，只有一個方法，便是趕快把它換成貨物，比儲存「準備票」穩當，即使貨物來價昂貴，將來總比廢紙合算。終是個個偽民國貨，個個偽民把「準備票」一外拋，造成了今日平津物價的飛漲與偽鈔一百暴落。

五：洪水中的反戰份子

「反戰」的行動很多，這裏只要舉個例子。

去年秋天，天津遭遇了空前的洪水，日租界整個被淹。海光寺的日軍兵營與倉庫，都浸入水中，深逾六尺，二樓以上還沒有淹及，但是有一部偽民，與士兵合作，趁着日本當局忙着逃避洪水的時候，却在兵營與倉庫的樓上，到處縱火，於是把沒有浸水的二樓以上的建築，燒得淨光，把軍火爆炸聲音，響了一個夜，化學品的臭氣，瀰漫到天津的每一個角落。日本當局狼狽，手忙腳亂，真是無法措施。

我們在平津近郊活動的游擊部隊，有許多必需的補充的東西，常常託請日本反戰分子代運，他們也都樂於幫忙，無線電材料，以及小宗的武器，他們都可以弄到。所以現在東站輪埠，檢查日本當局發覺，要比檢查中國人嚴格得多了。

讀者信箱

智識問題　幽默二字

編者先生：「幽默」這二個字，有些作者的釋義，有些作解釋，究竟如何的確定，請你略說一二。（子英）

答：幽默是英語Humor（？）的譯音，它的意義是：指一種對於事物的看法，用滑稽的筆調寫出來，使讀者發生趣味的作品。（幽默的[illegible]）[illegible]作者的[illegible]現出一個適切的中國字，[illegible]能表現出它的意義，所以仍用譯音。[illegible]幽默的作品，使讀者發生[illegible]自然的快感，有時和諷刺相近，但不完全相同。例如史達林有一次對訪問他的記者說：「我抱一句話很有幽默的意味：他是一個人的死了，而且我要把很[illegible]」[illegible]

事物問題　檢查顧客

編者先生：㊀請問「以一二何」「來一別一此等字」，是「乍」「是「乍」嗎？㊁檢查時[illegible]的[illegible]，應買何種？（李庚）

答：㊀「以」「別」「此」[illegible]「來」「何」「乍」「何」等字，[illegible]時的[illegible]，及「時」的可贈一初學檢查時[illegible]的台燈」。（冰）

徵求事物　府志縣志　請求借用

冰谷先生：北侖人任職政府，已[illegible]北[illegible]，對[illegible]來，[illegible]志[illegible]，[illegible]數年以來，恨無[illegible]，[illegible]縣志之處，甚多，政府必無從借閱爲悵，可否代爲設法徵求？（盧榮滴）

答：榮滴君：我們很爲[illegible]有熱心的讀者，允予借閱的，請函知！

鯉邊寄語

冰谷

前此數日間，鎮江南岸，氣卒稍知，兄近在[illegible]然行路相問，或[illegible]既向北中省，日不止其數十次；一[illegible]稍從之厭，[illegible]何一南北[illegible]，以七尺身，爲國家爭命，爲民族求生。[illegible]門之外；豈必待[illegible]而復現不安之狀，抑或猶思[illegible]及其[illegible]是不亦[illegible]乎？[illegible]鐵血光中，是我祖國！地無南北，人無老幼，共爲抗戰而努力，[illegible]敵人於[illegible]，[illegible]得國在可安耳！

來問奉答

[illegible]所[illegible]，爲了來信太多，篇幅不許，請[illegible]原[illegible]，[illegible]

㊀[illegible]答於此。

㊁[illegible]時間[illegible]名[illegible]，[illegible]在[illegible]，你的[illegible]，[illegible]及[illegible]

㊂答：[illegible]

㊃答：[illegible]

㊄三百[illegible]

義務郵簡下借。

[illegible]

指鹿爲馬雖有趙高其人然誤鹿爲馬迄今却無其人蓋人固不易欺也當君揀購韋廉士醫生紅色補丸之時苟有人爲指他藥而謂君曰「此功效一樣」是即要君以鹿爲馬而行其詐有識人士自不如是受欺也，配製韋廉士醫生紅色補丸之方劑原是韋廉士醫生藥局之私產仿冒影射雖係表示其極端羨慕原品之不可及但爲漁利而不顧公衆衛生擅以劣藥貽害大衆之康健其不德不亦明甚苟貴體立在安危關頭而需要眞正韋廉士醫生紅色補丸何斤斤於數分錢之節省而冒險服用假品歟豈君無價之健康不值得多費數分錢而與以正當之保障乎

是故除眞正韋廉士醫生紅色補丸外不宜接受任何冒品韋廉士醫生紅色補丸乃舉世聞名補血健腦品由其生血補血滯血强血之速效遍世界各地已曾治愈無數男女血虧　腦弱　食滯　早老　瘋痛　癱疾　肌肉瘦削　面色蒼白　夜不安眠　頭痛　精神萎頓　婦科特症以及其他血液虧損之疾患應服眞正韋廉士醫生紅色補丸使君併保君康强快樂只有眞正韋廉士醫生紅色補丸能奏此效冒品決不能也故爲君之自己康强計務必拒絕冒品也韋廉士醫生紅色補丸可靠之藥房皆有出售或向上海江西路四五一號韋廉士醫生藥局函購每瓶二元二角六瓶十二元六角每打廿四元六角郵力在內

國民政府衛生署許可證成字第六二五號

君覺困苦乎

君若因皮患而覺困苦且試如意膏看此良效油膏如何迅速主爽適地治療君患而使君舒適快樂如常也

如意膏係技術高明經驗宏富之醫藥專家之產品乃一有名之療膚良藥其所含有益成分不下八種之多涼膚止痛殺菌防腐爽適速效普治各種皮病

如濕疹　疥癬　頭瘡　足癬
腫毒　爛腳　爛腿　皮蝕
如面疹　面皰　膿疱　粉刺
皮傷如割破　灼傷　燙傷
跌損　擦傷等等

現代科學療膚藥如意膏色香俱美使用便利各藥房皆有出售或向上海江西路四五一號韋廉士醫生藥局函購每盒法幣一元一角六盒六元三角每打十二元四角郵力不取

國民政府衛生署許可證成字第六二八號

新運六週年紀念
鄞各界今懸旗誌慶

省新運會、以二月十九日爲新生活運動六週年紀念、除依照新運總會指示、於是日舉行紀念會并轄防所屬外、特發表告全省同胞同志書、出版新運專刊、分送各界、并邀請教育電影巡迴施教隊、於是晚在方岩放映「八百壯士」、同時舉行音樂表演、期以抗戰歌聲、激勵民氣、鄞縣則由縣黨部於今日紀念週中與克復浙江十三週年紀念會併舉行、全市各界、一律懸旗誌慶、

防空指揮部
厲行疏散人口物資
徘徊觀望者決將依法處罰

寧波防空指揮部佈告云、查疏散人口及物資一案、迭經省令飭頒辦法、限期疏移在案、邇來敵機到處肆虐、慘受新災、而重要城鎮一般民衆、依然照舊往來、行若無事、各項物資、亦均囤積運回、堆積如山、雖安定秩序、自當沉着應變、但爲避免敵機轟炸損害計、對疏散人物、亦不可不早爲之籌、查鄞市[illegible]、警報頻仍、身雖未遭飛來之禍、而工作先受其影響、鄉村本爲我生活之泉源、亦爲敵之所在、果能相率入鄉、漸變生息、不特僅爲一時避難之計、亦即永久立業之道、務各界體斯旨、其因時疏散、到處分居、其因職務關係住在城市人民、一聞警報、務須作有秩序之隱蔽、勿存疑懼心理、庶人口資源、得獲保全、抗戰力量、藉以增强、除分令各級防護團切實勸令遷移外、如仍有不履行疏散、或徘徊觀望、及有礙防護業務者、本部爲確保大衆安全、增進防空效能、決當按照違反防空法令暫行罰則、嚴厲執行、勿謂言之不預也、此佈、

（本埠訊）昨日上午七時二十六分、鎮北觀海衛上空有敵機一架出現、自南向北飛航、本埠防空指揮部即發空襲警報、嗣敵機一架飛入本埠西北角至西南過永化等洞向南飛去、七時五十三分本埠解除警報、

象鎮倉洋面
敵艦離去

（本埠訊）鎮海衛有敵艦遊弋、昨晨[illegible]時另五分、象山鎮倉洋面、由南駛來敵巨型艦一艘、停泊後、於昨日午前即向東北方駛去、又上午十一時四十六分、鎮海象山洋面、亦發現敵艦一艘、向南向北而逸、

鄞報關商業公會
響應輪業增加水脚
函請修正取消拖費詞

鄞報關公會、准輪船業公會函、以値此煤價飛漲、若非增加水脚、實難維持、茲由各航路於本月十七日在本會討論辦法、決自翌日起、依照各輪所駛水脚、北貨照原價增加一倍、細貨加百分之五十、以資維持、俾合生產、該會准函後、以增加方法輪航船殊欠公平、特復函請爲修正、其所附略謂、茲現時煤價飛漲、航行困難、若非增加水脚、實難維持、揆諸事實、誠非得已、弟以來輪所述、係以貨物粗細之區別而爲增加水脚之標準、殊欠原値、遂致粗貨水脚超過細貨之上、非惟欠公允、若非修正、要不能通行施行、再查百分之五之鎮海至起運拖費名目另啟爭議殊紮、現行增加水脚、然過費用、殊無統籌支配、毋庸設守成規、再事收、徵集居航商客商之間、有妨閒之顧之糾紛、相應函達查照予以修正、並取消拖費、以昭公允云云、

創服團兒工隊
今日化裝宣傳

鄞縣創設服務團兒童工作隊、於今日[illegible]、爲新生活運動六週紀念及克復浙江十三週年紀念、以喚醒民衆、實行新生活及國民精神總動員、保衛被侵略的大浙江、舉行化裝宣傳、有「新生活的好」、「精神總動員」、「一心一德」等劇云、又該團以示我們人民抗敵衛國之精神云、

青工團追悼
鳳橋殉難團員

國民社方岩十八日電、青工團鳳橋殉難團員六名、於十八日下午一時、由黃主席發起在岩舉行追悼大會、省黨部、各社主任、各委員、及各縣黨部、均致送輓聯、共計約二百餘件、與會者方岩各機關代表、均致祭奠、[illegible]名如下、[illegible]、

鄞縣義勇救護隊
野外演習
他隊同行各種通訊與總部隨行連絡

鄞縣義勇救護隊全體隊員、於昨日上午舉行野外救護演習、由總隊長胡家駒、副隊長[illegible]、率領出發、經石碶、鄞市、太平橋、十二時抵達[illegible]、於下午三時返回、沿途並施行各種通訊連絡及野外救護、勗注意各點、並由正副隊長分別指示地形地物之識別、該隊今後繼續在城區四郊、同時舉行演習云、

小雄雞股匪
竄新昌肆虐
大來村民衆被殺廿餘人

（新昌訊）著匪小雄雞股五十餘人、自上月杪由嵊縣竄入新昌後、到處橫行、迅竄縣屬大來村、竄闖肆掠、村民略加抗拒、匪即開槍射擊、當場傷斃民衆二十餘人、刼後情況、慘不忍睹、現該村居民逃避一空云、

鄞車夫改善會
三三次委員會
決定議案五件

鄞縣人力車夫生活改善委員會、昨日下午三時召開第三十三次委員會議、出席委員黃乘魁、陳賢揚、邢康、陳付孝、主席黃乘魁、茲採錄其決議案如下、㈠通過追認[illegible]、㈡通過修正新利[illegible]辦法及規則、㈢通過一月份經費、㈣任用[illegible]、㈤通過津貼[illegible]、餘略、

鄞新運會
文虎徵射揭曉

鄞縣新生活運動促進會與鄞縣動員會救亡組合辦之文虎、於十六十七兩日晚間八時至十時、在該會門首、懸燈徵射、因該會備有大批獎品、故一般民衆、前往射虎者、每晚約有數百人、凡猜射中一條、該會按其類別、當場給獎、得獎者姓名錄其謎面如下、

浣紗命師（牌一）解佩令、總敘戰功告成（古人一）[illegible]、蔡奕根本一體（字一）大、又、山西報捷（古人名一）晉勝、又、敵人上岸打包條服（古人名二）陸遜、前人、河南敵人殲滅（古人名一）[illegible]、內外蒙古甄服中央（地名一）北平、又、山東交還順利（水滸人名一）[illegible]、河北歸降（水滸人名一）[illegible]、揚子流域已告寧平（縣名一）江寧、又、我國地位列在一等（本市店招一）[illegible]、敵來尊重（俗語一句）[illegible]、封兵應戰（地名）[illegible]、

火速追敵（玩具一）走馬燈、王鴻林、設完敵艦（字一）委、倒風放遊氣（俗語一）自害、敵入陷坑（劇名一）落得打、偽和要速戰速和（俗語一）[illegible]、頤水攻打（官銜一）游擊、洪梅臣、國廣大熱（縣名一）南來、步軍抵敵（古人名）陸抗、永禁飛機[illegible]上天無路入地無門、殺下東京（字一）暫、章立源、敵艦完全擊退（縣名一）海寧、張嘉良、邊防長治久安（縣名一）永康、張嘉良、拂開（字一）捋、王信昌、傀儡滿座（字一）[illegible]、小學生勿不可搗（水滸人名一）[illegible]、

奉化
松嶴私販被拘辦
損害公物已照價賠償
揭毁封鎖網私販部案

封鎖網私販第一中隊駐奉化松嶴第一分隊隊部、前被當地私販衆等揭毁一節、已略誌本報、經隊長許承中、分隊長王克昌、會同鄭湖鄉鄉長、公安大隊長、吳保公設村保保私販汪寶士(任鄉鄉第二保保長)、林錦元(任鄉第六保保長)、等到局、因扶損毀、竹竿、羽毛全部、損壞樹木、汪榮安、汪寶士、吉友等、分執木棍鐵尺、行兇毆人、並乘機搶劫隊部公私財物、經犯汪寶發卓元昭、汪榮安、汪寶士等六名奉搬、押解奉化縣政府、轉送第六區保安司令部、依法懲辦、並被損毀部分、亦照價賠償、並令加緊封鎖網私工作、已令飭所部、於日開赴松嶴、繼續查緝云、

二十八年份
甬市各業營業概況（八）（嵇今）

娛樂業　各戲院因日機停演、收入減少、支出方面、如戲班伙食已貴、包銀增高、向外埠邀來之戲班、來甬川費、須由戲院付給、所費頗大、且各項開支、均因物價高貴、北反見增多、捐稅方面、遂暫捐繳民捐二成、亦由戲院向看客征收、實際則「水漲船高」、仍加之於觀客、因之票價增加、雖有影響營業、但各戲院在營業上殊稱不惡、去年在此時間、各家均能獲利、至二月因天時雨多、觀客缺少、各家均遭虧蝕、「一四二八」後、市建被炸、二月初八後、市民戲院、各戲院來停演、至秋間九月、市面已見恢復、乃始相繼復業、茲將各戲院營業、天然舞台上春歷一個別

二月間開演京戲一月、頗有盈餘、三月戲本甚好、亦盈相抵、在至九月間復業、因附近之民明光大光明兩戲院、被當局劃入警戒線內、不能演戲、中南亦因此停演、未開演之院、及紙存券、不准開演、天然一家獨盛、各戲院來映劇、約盈六七百元、至十月間、盈餘約三千餘元、實演越劇、觀客擁擠、元、至十二月間、除開支外、約盈三千餘元、一月、除由滬來川之劇、約計一千餘元、外約盈千元、又實約計至歷十二月中旬、雖有邀來丹桂越劇班後因天雨、營業初尚頗佳、前演唱、民光戲院營業不多、二月虧蝕

開演紹興戲、營業頗佳、其後演文明戲、因甬新片到、而放映電影、嗣後演戲、又演新片一片、約盈三千餘元、二個月、大光明上海東浙東與武林劇院演二月間亦、演劇月、除開支外、約盈千元、因中南開演、平平而已、

前江紹劇、越劇、自「四二八」…

（以下數段文字極模糊，略可辨者如下）

月間、一月、雖有盈餘、至九月間、一劇、市面恢復、越劇不多、一家競演越劇、至十月中旬改演越劇、後又演越劇、江北戲、小紹興、丹桂、…盈餘三千元、

至十月間情形與共舞台相同、在此一月內、虧蝕七百餘元、後「打泡」一星期、並加演平劇、始漸轉機、後於舊曆十二月初、適天氣晴和、營業尚佳、結算後、…

[illegible]

自內地交通斷絕後、外來旅客、皆往上海、旅館業由甬輪班次、多不得不借住旅館、定期赴滬、在甬候輪、旅館營業頗佳、至八九月間、自被炸後、市面冷淡、…旅客漸少、其後旅客來甬者、營業尚佳、…家、一百餘家、計大小…各旅館、…

[illegible]

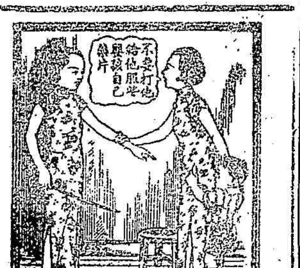

切勿武斷閣下小兒

小兒性情暴燥之時每易爲人武斷然而君所認爲頑皮不受約束之小兒往往實係有病推究病源常由腸胃失序而起是故不宜武斷君之小兒但投嬰兒腸胃妙藥嬰孩自己藥片可也

嬰孩自己藥片係由一著名兒科專家處方製成清腸和胃安全和平而却速效由此功能凡小兒食積便秘嘔吐泄瀉肚痛喉炎傷風發熱蛔蟲等症本藥片均善治之此外又能使小兒出牙容易保小兒體健神治

嬰孩自己藥片所含藥料絕對純淨故雖稚嬰服之亦可信賴其有益查損

各藥房皆有出售或逕向上海江西路四五一號韋廉士醫生藥局購買每瓶一元一角六瓶六元三角每打十二元四角郵力不取

（國民政府衛生署許可證成字第六二七號）

虎尾春冰

虎尾春冰固屬不可蹈履之危物然正因人人知其危故少有人冒險嘗試於是其危每晃世之眞正危險足以傷君者却是君不知其危而往往忽視之物大便秘結即屬此種危險之一是宜努力免避者也韋廉士醫生藥局嘗有紅色清導丸之發行蓋即爲防範與料正便秘而設也

清導丸秘作用和平效力透徹而又確切由內臟解除便秘所發生之各症如膽疾肝火頭痛 不健全因積便 面麥 黃萎 舌苔 暈眩 痔漏 食滯 等等等要時一服均能與以除患初萌之治理俾弭禍於無形也

於便秘寶乃身體不佳之信號務宜注意不時一服清導丸除其患而免其後果也

各藥房皆有出售或逕向上海江西路四五一號韋廉士醫生藥局購買每瓶一元一角六瓶六元三角每打十二元四角郵力免收

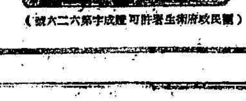

（國民政府衛生署許可證成字第六二六號）

購辦便宜各種文具者注意

愛皮西文具公司部

地址江東木行路十一號元順公發行 電話三百十二號

王德堂

治勤仙丹

鄙人患痧二十餘年…（小字模糊）

注意　本堂藥料、現經加料研究、此後藥力比前加倍靈速、鄙人爲濟同病起見、故無批發代售、郵購暫停

寧波東大路東後口王德堂

商情

金市

倫敦大條英國銀價因休息無市價

孟買近期五六羅比、〇七遠期五四羅比、三

海外互匯

英一美四、〇二元

英一法一七六佛郎

一日一先令二辨士

一滬四辨士三七五

英一美三、九五七八五元

一法二、二四五元

一日三三、四七元

一滬七、〇〇元

棉麥紗布

紐約棉花 三月一、二〇三元、五月一、〇七八元、七月一、〇三八、現一、二一八元、月五開盤一、〇七六元

印棉三月二三二一羅比二五、五月二三六羅比七五、最高一、〇八元、最低一、〇七六元

支加哥小麥 五月一、〇二八七五元、七月一、〇六二五元、九月一、〇二八

本埠市情

現金

現金收進四百元五十元建手續費

糧市

機粳干	三三、七元
頂白尖	三三、一四五元
機禾白	三一、五六元
花荳	三三、五元
青豆	三六、七八元

麵粉

綠炮臺　十元零四角

紅平安　九元九角

每元外加一分算、積力每包四分、

糖市

提赤	五十六元
片青	四十八元
泊才	五十二元
冰化青	七十二元
尾三尖	七十四元
車白	七十元
棧洋白	八十元
潮化白	六十八元
太五溫	九十八元
太三號車白	八十六元
又四號又	八十元五六角
又五號又	八十四元

油市

白迄	一百〇八元
菜油每担	八十六元
麻油每担	八十八元
豆油每担	一百十元
蘇油每担	一百十元
合油每担	一百廿元
生油每担	一百卅四元
本青油每担	一百十元
祁油每担	一百廿元
脚油每担	三十元
烏生油每百斤	一百〇六元
蘇砠白油每塊	九十四元
烏野油每百斤	八十元
川占油每百斤	五百五十元

航訊

航線	船名	停泊地點	開船日期或時間	
鎮海口外至上海	[illegible]		本月十九日	
寧波至餘姚	鄞慈輪、公輪	江北岸青年會碼頭	甬開上午六時半、上午七時	姚開上午九時半、下午一時、六時半直放餘姚
寧波至觀家渡	鄞慈輪、公輪	江北岸青年會碼頭	甬開下午三時	觀開上午七時
寧波至鎮海	景昇、鎮海	江北岸外馬路	甬開上午七時	鎮開下午二時
寧波至江口、西塢	甬川、新甬順安、新甬興、鄞平	外濠河	甬開上午七時半、上午七時半	江開午十二時、西開下午一時
寧波至鄞公浦	泰興	外濠河	甬開上午八時半、下午一時半	鄭開上午九時、下午二時半、由快船聯運至鄞山等埠
寧波至白杜、橫溪	利濟、鄞溪	新河頭二眼橋	甬開上午七時半	橫溪、白杜開下午十二時半
寧波至橫溪	小利濟	新河頭二眼橋	甬開下午一時	橫開上午八時
寧波至莫枝堰	寧湖、大通	鎮安橋下	甬開上午七時半、下午二時	莫開上午八時半、下午二時半
另備拖船聯運至沿東錢湖各埠				
寧波至五鄉碶、東吳、少白	寧安、鄞山	江東大河橋	甬開上午七時半、下午二時	鄉開上午十二時、下午二時
寧波至江口	交通	搜濠河	甬開上午七時	江開上午十一時、可轉運至溪口
寧波至鄞江橋	江寧、鄞甬	搜濠河	甬開上午七時、下午一時	江開上午七時、下午一時
寧波至韓嶺	迅捷	現暫行停駛		
寧波至河頭、梅墟	西山	西郊航船埠	甬開上午八時	鄉開下午一時
寧波至鳳嶴市	鄞鳳	西郊航船埠	甬開上午八時	鄉開下午一時